

情報公開について

- 法人各事業所における、利用者の方々の申し出(苦情・要望・意見・相談等)につきましては、誠意を持って話し合い、解決に努めています。相談内容につきましては匿名にて情報公開いたします。詳しいことにつきましては各事業所までお申し出ください。
○事業計画・財務内容につきましては、回覧が可能となっております。
○見学・訪問等を希望される方は、いつでもご連絡ください。

ホームページも是非ご覧ください!
日常ご利用者の様子や行事の様子などが確認できます。敬仁では伝えきれない情報がたくさん盛り込まれていますので、ぜひご覧ください。
敬賀市 敬仁会 検索

相談・苦情件数 (令和5年4月～令和5年8月)
Table with 5 columns: 溪山荘, 第2溪山荘ぼっぼ, 第3溪山荘あおぞら, あかり苑・あゆみ, ひなた・いっぶく. Rows include 特養, SS, デイ, 居宅, 養護, 訪問, 訪看.

ご協力ありがとうございました (令和5年4月1日～8月31日)

Table of volunteers and donors for 溪山荘. Columns include 名, 住所, 内容. Rows list various individuals and their contributions.

Table of volunteers and donors for 第2溪山荘ぼっぼ. Columns include 名, 住所, 内容. Rows list various individuals and their contributions.

Table of volunteers and donors for あかり苑・あゆみ and 第3溪山荘あおぞら. Columns include 名, 住所, 内容. Rows list various individuals and their contributions.

Table of volunteers and donors for 神宮前ぼっぼ and 本部. Columns include 名, 住所, 内容. Rows list various individuals and their contributions.

敬仁

元福井県知事 中川 平太夫氏揮毫

社会福祉法人 敬仁会 令和5年9月28日発行
〒914-0057 福井県敦賀市開町3-35
TEL.0770-21-2850 FAX.0770-21-2851

発行 常務理事 櫻井誓行 編集 敬仁編集委員会



令和6年春 粟野地区にグループホームを開設予定です。

釣月耕雲 「敬老の日を目前にして思うこと」
社会福祉法人敬仁会 常務理事 櫻井誓行
主な内容(目次)
釣月耕雲 1
溪山荘だより 2, 3
溪山荘デイサービスセンターだより 4
あかり苑・あゆみだより 5
ぼっぼだより 6, 7
ぼっぼデイサービスセンターだより 8
萩の苑だより 9
敬仁会ヘルパー・敬仁会訪問看護だより 10
あおぞらだより 11
あおぞらデイサービスセンターだより 12
まつデイサービスセンターだより 12
ひなた・いっぶくだより 13
野坂の郷だより 14
パラレルだより 15
神宮前ぼっぼ 放課後等デイサービス だより 15
スクラム福井だより 16
神宮前ぼっぼ保育園だより 17
令和5年度決算報告書 18
ご協力ありがとうございました 19

特別養護老人ホーム

溪山荘だより



辞令交付式

令和5年4月 高校を卒業し社会人としての仕事。宜しく申し上げます。



家族の会夏季清掃活動

いつもありがとうございます。とても綺麗になりました。

施設の取組み

感染症対策研修や防災訓練、敦賀警察署の方にご協力いただき不審者対応訓練等、災害に備えて行いました。

開所記念日

37周年。マツケンサンバと一緒に楽しみ、美味しいお寿司。賑やかでした。

外出行事

ご利用者様のご希望に沿って、野坂茶屋、いちご狩り、コメダ珈琲、ヨーロッパ軒、東郷公民館げんぎ体操に外出しました。

レクリエーション活動

菖蒲湯の日、七夕、流しそうめん、ワッフルパーティー、炭火焼きでのうなぎ祭り、土筆会様にご協力いただきお琴の体験会、そして夏祭りを行いました。皆様、とてもいい表情で楽しまれていました。

ボランティア様 清掃活動

北陸電力労働組合様、泉ヶ丘婦人会様、第五地区民生委員様より、施設周辺の清掃活動を行いました。いつもご協力いただきありがとうございます。

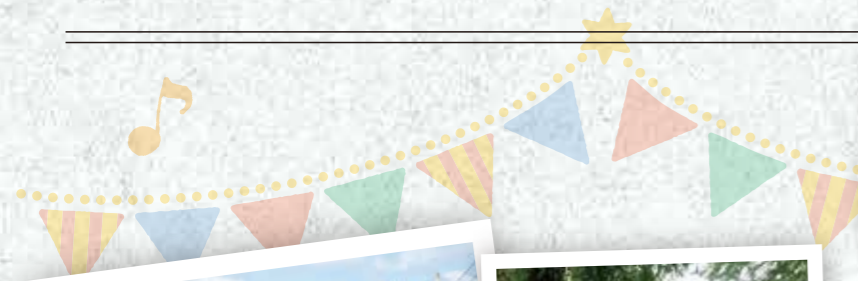

溪山荘デイサービスセンターだより



いちご狩り

外出企画として美浜町のHAMABERRYにいちご狩りに行きました。皆様、久しぶりの外出行事のため、とても楽しみにされており、目の前のいちごを美味しく食べていました。



開所記念式

今年も6月に開所記念式を行いました。美味しいお食事とレクリエーションとしてご利用者と職員で作ったくす玉割りを行い、お祝いました。くす玉の中から紙吹雪が出てきて、皆様、とても喜ばれていました。

流しそうめん

手作りの竹にて流しそうめんを行いました。本格的な竹を見て、皆様とても驚かれていました。そうめんも美味しくいただき、満足されていました。



スイカ割り

夏と言ったらスイカ割り!今回は、安全面に配慮しながら、スイカを実際に棒で叩いて割っていただきました。周りのご利用者の掛け声もあり、大変盛り上がりしました。最後は、皆様で美味しくいただきました♪

ご当地フェア in 香川

今回のご当地フェアは、香川県ということで“瀬戸の花嫁・花婿に会いに行こう”をテーマにご利用者様、職員にて瀬戸大橋、渦潮を制作し、実際に橋を渡っていただきました。また、香川県名物として冷やしレモンさぬきうどんを召し上がっていただきました。

グループホーム

小規模多機能型居宅介護

あかり苑・あゆみだより

「地域との交流」



吉河地区廃品回収



ぽっぽ保育園訪問



外出(はまびより・アルプラザ)



とうごう縁日

地域のお子さん方とかき氷の屋台を出店しました。猛暑の中、多くのお客さんが来店されていました。



「ふるさと食の日」

月一回の地域ゆかりの食事を楽しむ会もすっかり定着しました。レモンラーメンやうなぎ、流しそうめんを楽しんでいます。



「お花見外出」

4月10日・11日の2日間にわたり丸岡町の竹田の里へお花見に出掛けました。



「草刈り」

施設中庭の草刈りに取り組みました。



「金津創作の森外出」



「自己資源の発揮」

自分らしさを大切に、能力を発揮できる場を設けています。

特別養護老人ホーム 第2 溪山荘

ほっほだより

4月

春の外出

満開の桜を見に駅前や西山公園、県立歴史博物館などへお出かけしました。
綺麗な桜を楽しみ、春を感じることもできました。



5月

春のおさんぽ

松原や駅前へ散歩へ行ったり、お買い物へ出かけました。



おやつバイキング

たくさんのケーキやフルーツが並び、お好きな物をお好きなだけ召し上がっていただけました。

6月

菖蒲湯

いい香りがする菖蒲湯に入り皆さん喜ばれていました。



102歳お祝い会

職員の踊りや歌で、102歳をお祝い会を盛り上げました。



7月

七夕

七夕飾りを各階で作りました。
短冊に願い事を書いたり、七夕ゼリーを作ったり七夕イベントを楽しみました。



流しそうめん

涼しい風鈴の音を聞きながら外で流しそうめんを食べて涼を感じる事が出来ました。

8月

夏まつり

暑さが心配でしたが、久しぶりにご家族と過ごす楽しい時間となりました。焼きそばや唐揚げなどの屋台が並びました。盆踊りの輪も大きく、盛大に開催でき嬉しく思います。



ぽっぽデイサービスセンターだより



お花見

今年も恒例のお花見宴会の開催です!
デイサービス内に桜を飾り、皆で歌に踊りに楽しめました。
午後は、市内の花見ドライブ!



桜と宴会、楽しめました♪



夏祭り

久しぶりの外での夏祭りは、大好評でした!
夏のいい思い出となったでしょうか?



とっても盛り上がりました!



海鮮BBQ

BBQ、美味しかったですね♪

海鮮BBQは、柔らかくて食べやすいと大変喜ばれていました!



カフェ巡り

カフェでリラックスできました

今回は、駅前のスターバックスに行かせて頂きました。
カフェでゆったり気分を味わい、楽しみがまた一つ増えました。



養護老人ホーム

萩の苑だより

4月



陶芸村へお花見に出かけました



敦賀駅や周辺の散策に出かけました



6月



敦賀駅にある
オルパークへ七夕の
飾付けに行きました



神宮前ぽっぽ保育園児と
さつま芋の苗を植えました



神宮前ぽっぽ保育園児と
ジャガイモの収穫

7月



ジャガイモは
おいしかったです



神宮前ぽっぽ保育園児と交流会

8月



外は楽しかったよ

夏祭り



敬仁会ヘルパーステーションだより

9月に入りましてもお厳しい残暑が続いておりますがお変わりございませんか。
日中はなお暑さの名残を感じますがお変わりなく暮らしてはいかがでしょうか？
夏バテは秋に出るとも言いますので、身体にはくれぐれも気をつけて下さい。

敬仁会ヘルパーステーション 職員一同



サービス提供内容

身体介護 | 食事介助・入浴介助・排泄介助・身体清拭・体位交換・更衣介助・整容介助
生活援助 | 調理・掃除・洗濯・衣類の入替・買い物
保険外 | 趣味のための外出援助・炊事・掃除



お問い合わせは、
サービス提供責任者 駒寄まで
TEL. 0770-21-1313

敬仁会24訪問看護ステーションだより

9月になっても残暑厳しい毎日となっておりますが、夏の疲れはありませんか。9月の下旬ごろから身体がだるいなど夏バテに似た症状が現れることがあります。これを「秋バテ」と言います。秋バテとは、身体に溜まった夏の疲れに気候の変化が加わり、自律神経が乱れることによる体調不良を指します。

早めのケアで「秋バテ対策」をはじめてみてはいかがでしょうか。

訪問看護スタッフ一同



「秋バテ」チェックリスト

この症状、秋バテかも??

- 疲れやすい、だるい
- 立ちくらみがする
- 食欲がない、胃もたれがする
- よく眠れない
- 肩こりや頭痛がする
- 便秘、下痢気味になる
- 無気力になる
- 顔色がすぐれない

お身体で何か不安や
心配なことがありましたら
どうぞお気軽にご相談ください。

TEL. 0770-21-2827

予防&対策

1 食事

基本は「一日三食、バランスよく」。
冷たいものは控え、温かい飲食物を選択。
胃腸への負担も考え、ゆっくりと、よくかんで食べることが大切です。

2 入浴

ぬるめのお湯に、ゆっくりとつかる(37度～40度位)。
体が温まることで、一日の疲れも取れ、リラックスして
良い睡眠にもつながります。

3 運動

散歩やウォーキングなど、軽めの運動を毎日継続して
行うことで適度に汗をかくことがオススメです。

4 睡眠

初秋の陽気により、自律神経が乱れ、寝つきが悪く睡眠
不足になることもしばしば。上記の入浴・運動で
しっかりと眠れるように体を整えましょう。

5 冷房

まだまだ、冷房の出番があるこの時期。自身で温度調節
できるように、羽織ものやひざ掛け等の使用を。
お腹まわりや下半身は特に冷やさないように注意。

地域密着型特別養護老人ホーム 第3溪山荘 あおぞらだより

こんにちは、第3溪山荘あおぞらです。
今回は、4月～8月の出来事をお伝えします。



4月 三方観音へのお参りに行きました。(上の写真と左の写真)
また、栗野スポーツセンターへの、花見外出。今年は開花が早かったので
葉桜でしたが、久しぶりの外出で、気分転換ができたと喜ばれていました。



5月 三方レインボーラインへの外出に行ってきました。
ケーブルカーに乗って、山頂公園を散策。
いい景色を眺めながら、足湯につかり、リラックス。



6月は、きらめきみなと館にて、運動会。ご家族にも参加していただき、昼食も一緒
召し上がっていただきました。久しぶりのご家族との交流で、ようやく日常生活が
戻ってきたことを実感しました。
また、ぼっば保育園の園児の応援もあり、とてもにぎやかな運動会になりました。



7月は、流しそうめんを行いました。
みなさん、流れてくるそうめんを上手にすくえたでしょうか。

8月は、夏といえば「かき氷」。
いろいろな味付けを、みなさん楽しんでおられました。

あおぞらデイサービスセンター まつデイサービスセンターだより

認知症対応型
通所介護

あおぞら&まつデイサービスセンターにて令和5年4月～8月に実施した行事の様子をご覧ください。



素敵にできました!

あじさい作り!

梅シロップ作り!
甘くて美味しいわ~!

緑地公園外出!
風が気持ちよかった~

白寿のお祝い!
おめでとうございます!!

新聞綱引き

パン食い競争

あおぞら運動会!
青組・白組頑張りました!!

願いを込めて☆シ

七夕飾り作り!

ボールおくりリレー

子供たちのパワー!

園児と交流会

風情があり
食欲も増します。

流しそうめん

看護大生研修にて

優しい声掛けに和みます。

その他にも、毎月様々な行事を企画しております。見学などのご希望、お問い合わせはこちらまで。お電話お待ちしております。

第3 溪山荘まつデイサービスセンター
TEL. 0770-22-8571

第3 溪山荘あおぞらデイサービスセンター
TEL. 0770-22-8572

生活相談員 小島 まで

グループホーム 小規模多機能型居宅介護

ひなた・いっぷくだより

グループホームひなた・小規模多機能型居宅介護いっぷくです。
R5年 4月～8月にありました、さまざまな活動の様子です。



R5. 3. 28 日中防災訓練

R5. 3. 30
栗野スポーツセンター

R5. 4. 3 西山公園

R5. 4. 4 あおぞら弁当

R5. 4. 30
アルプラザお買い物

福祉サービス事務所

野坂の郷だより

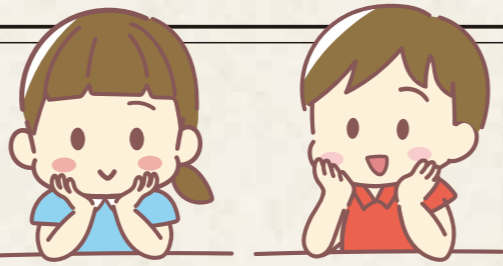

涼しい秋風に高く澄んだ空。大きく深呼吸したくなるような、気持ちの良い季節ですね。
野坂の郷4月～8月の様子です。

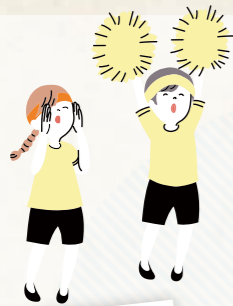

生活介護

2日間に分けて運動会を行いました。1日目は職員と一緒にボール運び！ゴールをした景品として、野坂の郷で焼いている美味しいクッキーがもらえます。
2日目は野坂の郷のパンを使用したパン食いゲーム！利用者様の素敵な笑顔があふれる運動会となりました。



就労継続支援 B 型

夏らしい青空が広がる中、利用者の皆さまはお寺の清掃作業や入荷・納品作業に取り組みました。
また、2ヶ月に1回の社会参加活動では「のさかのさとまつり」を開催！
3種類のミニゲーム（射的・魚釣り・コイン落とし）やはしまぎづくり、締めには「敦賀とてもすすき」の曲で盆踊り♪
皆さまに楽しんでいただきました。



敦賀市立子ども発達支援センター

パラレル&神宮前ぽっぽ放課後等デイだより

令和5年8月14日(月)から19日(土)に敦賀市立子ども発達支援センターパラレルで、パラレルと神宮前ぽっぽ放課後等デイサービスが合同での「夏まつり」を開催しました。

ホールにはスーパーボールすくいや射的、魚釣りなど、いろいろなコーナーが用意され子どもたちは大喜びでした！全部のコーナーを回ると、おとなりの駄菓子屋さんで好きなお菓子と交換です。玄関ポーチにはお祭りを盛り上げようと協力してくださったキッチンカーの皆さんがお店を開いて行列ができました。初めての試みは大成功でした。

新型コロナウイルス感染症の影響で機会が減っていた、自分で遊びたいゲームや自分が食べたいものを選ぶこと、お金の支払い方など、さまざまな体験をすることができ、お友達と一緒に夏休み中の楽しい一日を過ごしました。





福井県発達障がい児者支援センター

スクラム福井だより

毎年4月2日はWHO世界保健機関が定めた「世界自閉症啓発デー」となっています。今年には福井市にある織協ビルにブルーライトアップの協力してもらい、福井県立図書館では発達障がいに関する特設コーナーを設置していただきました。



5月24日福井市福祉総合相談室よりそいの「ひきこもり支援情報交換会」に参加しました。ひきこもりや8050問題などへの地域連携による対応が全国的に求められています。全国のひきこもり者数は推計で150万人近くいるとされ、福井県人口のほぼ倍の人たちが在宅状態となっています。より活躍しやすい社会・再チャレンジできる社会を目指すために活動しています。



6月21日春江西コミュニティセンターにて、令和5年度第1回坂井地区支援者向け研修会を開催いたしました。あわら市や坂井市の支援員を中心に集まり発達障がいの概要やその対応法について学びました。



6月30日福井県社会福祉センターにて、スクラム福井就労支援検討委員会が開催されました。福井労働局やハローワークなど主に労働分野との連携のあり方、問題の共有などを図りました。当事者団体としてJDDネット福井、教育機関として福井県高校教育課にも参席してもらい、社会進出する若者の支援や就労体験事業などの話をしました。

6月23日一般社団法人タクティクス福井職員研修会に招かれて、発達障がいに関するお話やスクラム福井との連携について情報交換会が行われました。



企業主導型保育園・病後児保育

神宮前ぽっぽ保育園だより



入園式

ぽっぽ保育園に新しいお友達が増えました。みんなとの暮らしは、どんな形になるのかとっても楽しみです。



七夕

七夕にみんなで力をあわせて星を集めて、2人のために天の川に橋をかけてあげました。
お礼に星の神様から、星のかけら(金平糖)を頂きました。



夏祭り

みんなで練習した盆踊り。
ヨーヨーすくいや輪投げ。
シールを集めたら、おやつをもらえました(^^)♪



食のイベント

ぽっぽ保育園で大切にしている一つに食があります。食のアドバイザーの河村先生と一緒に、食について勉強しました。



わつながり

法人内の施設の利用者さんと、一緒に畑仕事や、運動会、パーベキュー、また収穫した野菜料理をふるまったり(^^)♪
いろいろなふれあいを通して、子ども達の『わ』がつながり広がっていくといいなと思っています。



見学・お問い合わせはこちらまで /
tel. 0770-37-3570

決算報告

社会福祉法人 敬仁会 貸借対照表

(令和5年3月31日現在/単位:千円)

資産の部	
科目	金額
流動資産	1,618,184
— 現金	1,896
— 預金	1,314,117
— 事業未収金	279,626
— 未収補助金	20,219
— 原材料	80
— 立替金	470
— 前払金	1,024
— 前払費用	574
— 仮払金	178
固定資産	2,496,798
基本財産	1,712,508
— 土地	432,893
— 建物	1,278,615
— 定期預金	1,000
その他固定資産	784,290
— 土地	116,760
— 建物	420,226
— 構築物	39,071
— 機械及び装置	3,561
— 車輛運搬具	17,575
— 器具及び備品	69,075
— 建設仮勘定	6,630
— 退職給付引当資産	84,984
— 差入保証金	16,867
— その他の固定資産	9,541
資産の部合計	4,114,982

脚注:減価償却費の累計 2,546,114,883円
徴収不能引当金の額 0円

負債の部	
科目	金額
流動負債	137,326
— 事業未払金	56,351
— 1年以内返済予定借入金	42,260
— 預り金	26
— 職員預り金	8,679
— 前受金	176
— 仮受金	167
— 賞与引当金	29,667
固定負債	321,449
— 設備資金借入金	236,465
— 退職給与引当金	84,984
負債の部合計	458,775

純資産の部	
基本金	296,711
国庫補助金等特別積立金	733,436
次期繰越活動収支差額	2,626,060
(うち当期活動収支差額)	122,388
純資産の部合計	3,656,207

負債の部及び純資産の部合計	4,114,982
----------------------	-----------

社会福祉法人 敬仁会 資金収支計算書

(令和4年4月1日～令和5年3月31日/単位:千円)

		勘定科目	金額
事業活動による収支	収入	— 介護保険事業収入	1,624,362
		— 老人福祉事業収入	57,733
		— 保育事業収入	50,199
		— 就労支援事業収入	12,003
		— 障害福祉サービス等事業収入	266,995
		— 医療事業収入	81,052
		— その他の事業収入	233
		— 経常経費寄付金収入	2,692
		— 受取利息配当金収入	12
		— その他の収入	11,918
		事業活動収入計(1)	2,107,198
支出	— 人件費支出	1,369,559	
	— 事業費支出	275,155	
	— 事務費支出	189,062	
	— 就労支援事業支出	14,011	
	— 利用者負担軽減額	1,564	
	— 支払利息支出	4,635	
	— その他の支出	2,563	
事業活動支出計(2)	1,856,548		
事業活動資金収支差額(3)=(1)-(2)	250,650		

		勘定科目	金額	
施設整備等による収支	収入	— 施設整備等補助金収入	193,926	
		— 固定資産売却収入	50,000	
		施設整備等収入計(4)	243,926	
		支出	— 設備資金借入金元金償還支出	39,632
			— 固定資産取得支出	36,747
— その他の施設整備等による支出	330			
施設整備等支出計(5)	76,709			
施設整備等資金収支差額(6)=(4)-(5)	167,217			

		勘定科目	金額	
その他の活動による収支	収入	— 積立資産取崩収入	16,457	
		その他の活動収入計(7)	16,457	
		支出	— 長期運営資金借入金元金償還支出	6,630
			— 積立資産支出	22,592
			その他の活動支出計(8)	29,222
その他の活動資金収支差額(9)=(7)-(8)	△ 12,765			
当期資金収支差額合計(10)=(3)+(6)+(9)	405,102			

前期末支払資金残高(11)	1,147,602
当期末支払資金残高(10)+(11)	1,552,704